

Zmluva o budúcej kúpnej zmluve číslo 2019/445

uzatvorená podľa § 50a Občianskeho zákonníka medzi zmluvnými stranami.

Trenčiansky samosprávny kraj so sídlom v Trenčíne

Sídlo K dolnej stanici 7282/20A, 911 01 Trenčín
zastúpený: Ing Jaroslav Baška - predseda
IČO: 36126624
DIČ: 2021613275
IČ pre DPH nie je platiteľom DPH
Bankové spojenie: Štátna pokladnica
IBAN: SK51 8180 0000 0070 0050 4489

(ďalej ako „budúci predávajúci“)

a

Obec Hrabovka

Sídlo Hrabovka 26, 913 32 Dolná Súča
Štatutárny orgán: Eva Mráziková, starosta obce
IČO 00311600
DIČ 2021091523
Bankové spojenie: Prima banka Slovensko, a.s
IBAN: SK74 5600 0000 0006 3973 8006

(ďalej ako „budúci kupujúci“)

Článok I Predmet zmluvy

- 1 Budúci predávajúci je výlučným vlastníkom pozemku nachádzajúceho sa v katastrálnom území Hrabovka, obec Hrabovka, okres Trenčín
 - pozemok registra „C“ parc. č 366 o výmere 212 m², druh pozemku zastavaná plocha a nádvorie,ktorý je zapísaný v katastri nehnuteľností vedenom Okresným úradom Trenčín, katastrálnym odborom na liste vlastníctva č 206 pre obec Hrabovka, k ú Hrabovka v podiele 1/1 (ďalej spolu len ako „budúci predávaný pozemok“)
- 2 Budúci predávajúci má záujme previesť do vlastníctva budúceho kupujúceho a budúci kupujúci má záujem nadobudnúť do svojho vlastníctva budúci predávaný pozemok, prípadne jeho časti vytvorené novým geometrickým plánom, na ktorom bude v rámci plánovanej stavby „Zastávkový prístrešok s príslušenstvom“ p.č. 366 Hrabovka (ďalej len „stavba“), ktorej stavebníkom bude budúci kupujúci, osadená stavba podľa projektovej dokumentácie pre ohlasovaciu povinnosť, spracovanej Ing. arch Ivetou Kusendovou Odborárska 27, 915 01 Nové Mesto nad Váhom, ktorá tvorí prílohu č 1 tejto zmluvy
- 3 Touto zmluvou sa budúci predávajúci zavazuje, že do 30 (tridsiatich) pracovných dní od schválenia predaja budúceho predávaného pozemku v Zastupiteľstve Trenčianskeho samosprávneho kraja, uzavrie s budúcim kupujúcim kúpnu zmluvu, predmetom ktorej bude predaj budúceho predávaného pozemku budúcemu kupujúcemu (ďalej len „budúca kúpna zmluva“).

4. Budúci kupujúci je povinný vyzvať budúceho predávajúceho k uzatvoreniu budúcej kúpnej zmluvy písomnou výzvou najneskôr do 2 (dvoch) mesiacov odo dňa ukončenia zrealizovanej drobnej stavby
5. Výzva na uzatvorenie budúcej kúpnej zmluvy a akákoľvek korepondencia s ňou spojená musí byť zaslaná doporučenou zásielkou na adresu budúceho predávajúceho uvedenú v záhlaví tejto zmluvy, alebo inú adresu, ktorú budúci predávajúci budúcemu kupujúcemu písomne na tento účel oznámi
6. Ak budúci predávajúci nesplní záväzok uzavrieť budúcu kúpnu zmluvu na základe výzvy budúceho kupujúceho vykonanej v súlade s týmto článkom tejto zmluvy v lehote do 30 (tridsiatich) pracovných dní od schválenia predaja budúceho predávaného pozemku v Zastupiteľstve Trenčianskeho samosprávneho kraja, môže sa budúci kupujúci domáhať na súde, aby vyhlásenie vôle bolo nahradené súdnym rozhodnutím

Článok II

Kúpna cena a spôsob jej úhrady

1. Kúpna cena bude v budúcej kúpnej zmluve stanovená dohodou zmluvných strán na základe jej schválenia Zastupiteľstvom Trenčianskeho samosprávneho kraja vo výške 1,00€ (slovom jedno euro) za celý predmet budúcej kúpy, pokiaľ túto kúpnu cenu v tejto výške schválí Zastupiteľstvo Trenčianskeho samosprávneho kraja v rámci schvaľovania predaja budúcich predávaných pozemkov. V prípade schválenia kúpnej ceny v inej výške ako 1,00€ (slovom jedno euro) za celý predmet budúcej kúpy Zastupiteľstvom Trenčianskeho samosprávneho kraja, bude rozhodujúca táto kúpna cena schválená Zastupiteľstvom Trenčianskeho samosprávneho kraja
2. Budúci kupujúci uhradí kúpnu cenu na základe budúcej kúpnej zmluvy v lehote do 30 dní odo dňa účinnosti budúcej kúpnej zmluvy bezhotovostným prevodom na účet budúceho predávajúceho pred podaním návrhu na vklad vlastníckeho práva do katastra nehnuteľností

Článok III

Práva a povinnosti zmluvných strán

1. Vypracovanie budúcej kúpnej zmluvy zabezpečí budúci predávajúci
2. Vypracovanie geometrického plánu na porealizačné zameranie stavby zabezpečí na vlastné náklady budúci kupujúci. Budúci kupujúci doručí budúcemu predávajúcemu geometrický plán najneskôr s výzvou na uzavretie budúcej kúpnej zmluvy
3. Zmluvné strany sa dohodli, že návrh na vklad vlastníckeho práva do katastra nehnuteľností na základe budúcej kúpnej zmluvy (spolu so všetkou potrebnou dokumentáciou) podá budúci predávajúci
4. Zmluvné strany sa dohodli, že úhradu správnych poplatkov spojených s podaním návrhu na vklad vlastníckeho práva do katastra nehnuteľností z budúcej kúpnej zmluvy bude znášať budúci kupujúci
5. Budúci predávajúci sa zaväzuje, že sa až do okamihu splnenia alebo zániku všetkých povinností vyplývajúcich z tejto zmluvy zdrží akéhokoľvek konania, ktoré by bránilo alebo znemožnilo uzatvorenie budúcej kúpnej zmluvy podľa tejto zmluvy. Budúci predávajúci sa najmä zaväzuje, že budúci predávaný pozemok nescudzí tretím osobám ani ho nezaťažuje právom tretích osôb akéhokoľvek druhu
6. Budúci predávajúci prehlasuje, že je oprávnený s pozemkom nakladať a že na ňom neviazu žiadne dlhy, vecné bremená, záložné práva ani iné práva tretích osôb

7. Prevod budúceho predávaného pozemku vo vlastníctve budúceho predávajúceho podlieha schváleniu Zastupiteľstvom Trenčianskeho samosprávneho kraja. Zmluvné strany sa preto dohodli, že ak nedôjde k schváleniu prevodu budúceho predávaného pozemku Zastupiteľstvom TSK, pôjde o podstatnú zmenu okolností na strane budúceho predávajúceho, ktorá ho oprávňuje neuzavrieť budúcu kúpnu zmluvu a odstúpiť od tejto zmluvy.

Článok IV **Umiestnenie stavby**

1. Budúci predávajúci týmto udeľuje budúcemu kupujúcemu svoj súhlas s umiestnením, výstavbou a užívaním novej stavby, a to výslovne pre účely územného konania, stavebného konania a kolaudačného konania. Za týmto účelom prenecháva touto zmluvou budúcemu kupujúcemu, ako i tretím osobám splnomocneným alebo povereným budúcim kupujúcim, právo bezodplatne užívať budúci predávaný pozemok na realizáciu výstavby novej stavby podľa projektovej dokumentácie pre ohlasovaciu povinnosť, ktorá tvorí prílohu č. 1 tejto zmluvy.
2. Budúci predávajúci si vyhradzuje právo slobodne sa vyjadriť v jednotlivých správnych konaniach, ktoré sa vzťahujú alebo súvisia s výstavbou a kolaudáciou stavby realizovanej v zmysle tejto zmluvy, ak bude príslušným správnym orgánom pomenovaný ako účastník konania alebo dotknutá osoba (orgán).
3. Pre prípad porušenia niektorej z povinností, ktoré pre budúceho kupujúceho vyplývajú z tejto zmluvy, pričom následkom takéhoto porušenia dôjde k predčasnemu ukončeniu tejto zmluvy zo strany budúceho predávajúceho, sa zmluvné strany dohodli, že budúci kupujúci je povinný uviesť pozemok do pôvodného stavu a/alebo zhutniť napríklad niekedy dotknutého pozemku a/alebo obnoviť pôvodnú výsadbu okrasných drevín a kvečín.
4. Budúci kupujúci sa zaväzuje, že bude budúceho predávajúceho a/alebo správcu budúceho predávaného pozemku včas a vopred informovať o všetkých relevantných skutočnostiach týkajúcich sa stavby, najmä o vydaní stavebného povolenia, o začatí, priebehu a ukončení stavebných prác. Budúci kupujúci je oprávnený začať vykonávať stavebné práce na stavbe až právoplatnosti stavebného povolenia a potom, ako mu bude budúci predávaný pozemok odovzdaný správcom, ktorým je Správa ciest Trenčianskeho samosprávneho kraja.
5. Budúci kupujúci sa zaväzuje, že stavbu bude realizovať tak, aby nedošlo k porušeniu napríklad existujúcich podzemných vedení a za týmto účelom sa budúci kupujúci zaväzuje, že nasy prípadných existujúcich podzemných vedení vytýči pred začatím stavebných prác na stavbe.
6. Porušenie niektorej z povinností vyplývajúcich pre budúceho kupujúceho z tohto článku, zakladá oprávnenie budúceho predávajúceho odstúpiť od tejto zmluvy, pričom právo budúceho predávajúceho na náhradu škody tým spôsobenej nie je dotknuté.

Článok V **Spoločné a záverečné ustanovenia**

1. Táto zmluva nadobúda platnosť dňom jej podpisu zmluvnými stranami a účinnosť dňom nasledujúcim po dni jej prvého zverejnenia v zmysle Občianskeho zákonníka v spojení so zákonom č. 211/2000 Z.z. o slobodnom prístupe k informáciám a o zmene a doplnení niektorých zákonov v znení neskorších predpisov.
2. Vzťahy zmluvných strán založené touto zmluvou, ktoré zmluva výslovne neupravuje, sa riadia príslušnými ustanoveniami Občianskeho zákonníka a ostatných právnych predpisov Slovenskej republiky.
3. Akékoľvek zmeny tejto zmluvy je možné vykonať výlučne na základe úsornej dohody zmluvných strán formou písomných dodatkov podpísaných zmluvnými stranami.

4. Táto zmluva je vyhotovená v 4 (štyroch) rovnopisoch rovnakej právnej sily, pričom každá zmluvná strana po 2 (dve) vyhotovenia.
5. Zmluvné strany vyhlasujú, že ich zmluvná voľnosť nie je obmedzená týmto zmluvu uzatvorili na základe ich slobodnej vôle, zmluva nebola uzatvorená v tiesni a za nepriaznivo nevýhodných podmienok, zmluvu si prečítali, jej obsahu rozumejú a na znak súhlasu ju podpisujú.
6. Neoddeliteľnou súčasťou tejto zmluvy je projektová dokumentácia "Projektová dokumentácia Zasielací prvý prístrešok s príslušenstvom" p.č. 366 Hrabovka ako Príloha č. 1

V Trenčíne dňa

V Hrabovke dňa 09.09.2019

Budúci predávajúci:
Trenčiansky samosprávny kraj

Budúci kupujúci:
Obec Hrabovka

.....
Ing. Jaroslav Baška
predseda

.....
Eva Mráziková
starostka obce

Príloha č. 1

ŠIRŠIE VZŤAHY



Hlavný projektant	Ing. arch.Iveta Kusendová		Ing.arch.Iveta Kusendová
Zodpovedný projektant	Ing. arch.Iveta Kusendová		Odborárska 27
Vypracoval	Ing. arch.Iveta Kusendová		915 01 Nové Mesto n/V
			tel.0910 983 895
Investor	Obec Hrabovka,Hrabovka 26,913 32 Dolná Súča		
Miesto	HRABOVKA		
Stavba	ZASTAVKOVÝ PRÍSTREŠOK Pč 366,HRABOVKA		DÁTUM 07. 2019
ČASŤ:	ARCHITEKTONICKO-STAVEBNÁ		STUPEŇ PD OP
Výkres	ŠIRŠIE VZŤAHY		Č. ZÁKAZKY
			1A4
			Č. VYKRESU
			01

SITUÁCIA
M 1:1500

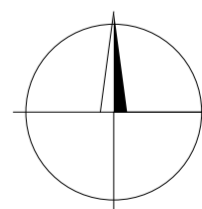

Hlavný projektant	Ing. arch. Iveta Kusendová		Ing. arch. Iveta Kusendová
Zodpovedný projektant	Ing. arch. Iveta Kusendová		Odborárska 27
Vypracoval	Ing. arch. Iveta Kusendová		915 01 Nové Mesto n/V
			tel. 0910 983 895
Investor	Obec Hrabovka, Hrabovka 26, 913 32 / Dolná Súča		
Miesto	HRABOVKA		
Stavba	ZASTAVKOVÝ PRÍSTREŠOK , Pč 366, HRABOVKA		DÁTUM 07. 2019
ČASŤ:	ARCHITEKTONICKO-STAVEBNÁ		STUPEŇ PD OP
Výkres	SITUÁCIA		Č. ZÁKAZKY
			M 1:1500 4A4
			Č. VYKRESU 02

SITUÁCIA, OSADENIE ZASTAVKY
M 1:150

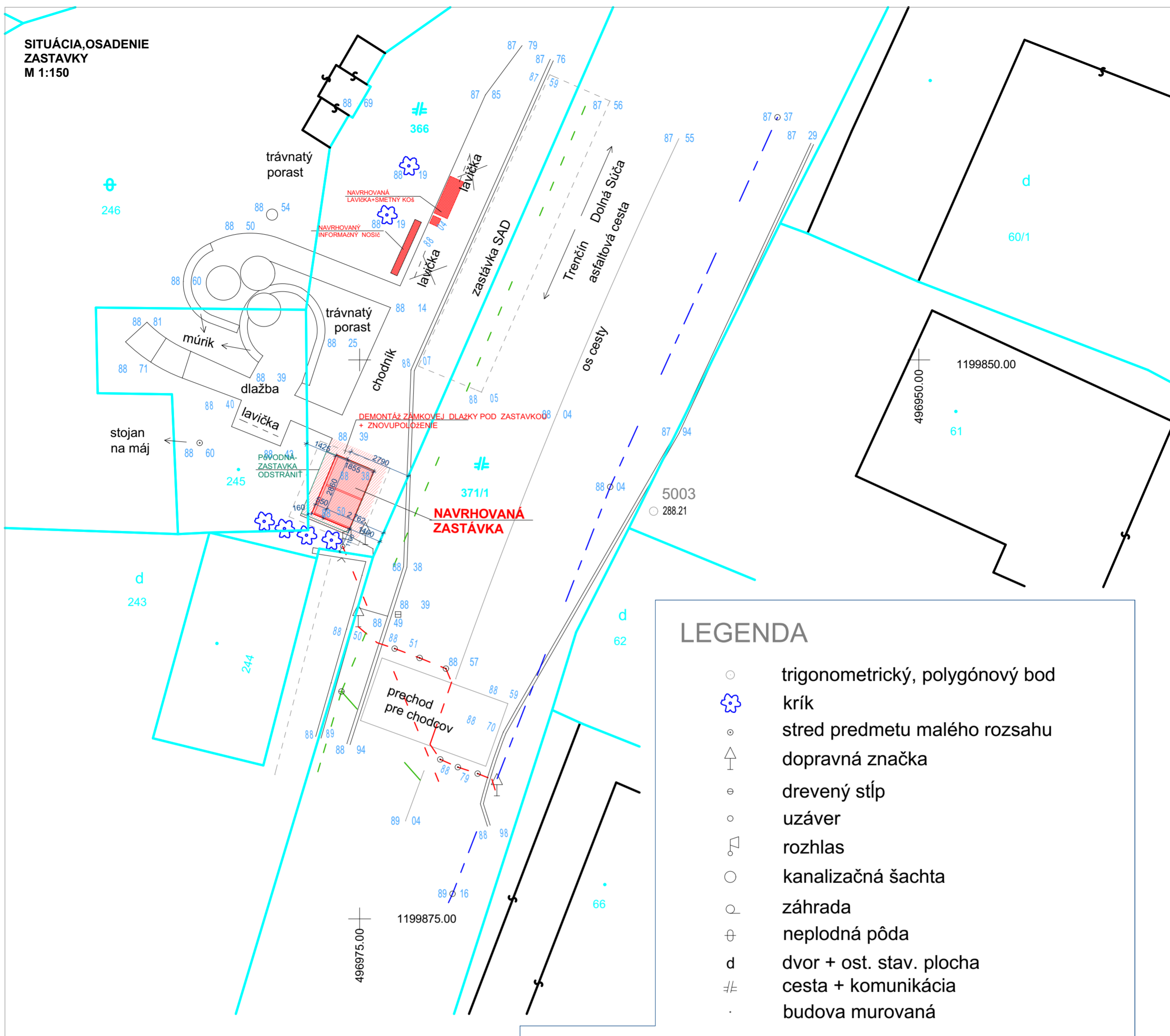

LEGENDA

- trigonometrický, polygónový bod
- ✿ krík
- stred predmetu malého rozsahu
- ↑ dopravná značka
- ⊙ drevený stĺp
- uzáver
- ⚡ rozhlas
- kanalizačná šachta
- záhrada
- ⊕ neplodná pôda
- d dvor + ost. stav. plocha
- ≠ cesta + komunikácia
- budova murovaná

- drôtený, kovový plot
- voda podz. neover.
- silnoprúd NN nadz.
- silnoprúd NN podz. neover.
- telefón nadz.
- KN stav

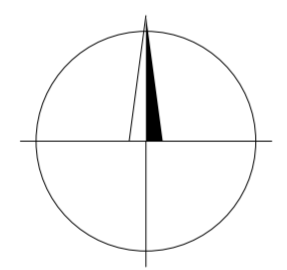

TRIEDA PRESNOSTI MAPOVANIA: 3.
Meranie vykazuje stav ku dňu 11.07.2019

Súradnicový systém: S-JTSK
Výškový systém: BpV

Hlavný projektant	Ing. arch.Iveta Kusendová	Ing.arch.Iveta Kusendová Odborárska 27 915 01 Nové Mesto n/V tel.0910 983 895
Zodpovedný projektant	Ing. arch.Iveta Kusendová	
Vypracoval	Ing. arch.Iveta Kusendová	
Investor	Obec Hrabovka, Hrabovka 26,913 32 Dolná Súča	
Miesto	HRABOVKA	
Stavba	ZASTAVKOVÝ PRÍSTREŠOK Pč 366, HRABOVKA	DÁTUM 07. 2019
ČASŤ:	ARCHITEKTONICKO-STAVEBNÁ	STUPEŇ PD OP
Výkres	SITUÁCIA, OSADENIE ZASTAVKY	Č. ZÁKAZKY M 1:150 4A4
		Č. VYKRESU 03

**REZ,
ZAKLADANIE PRÍSTREŠKU
M 1:25**

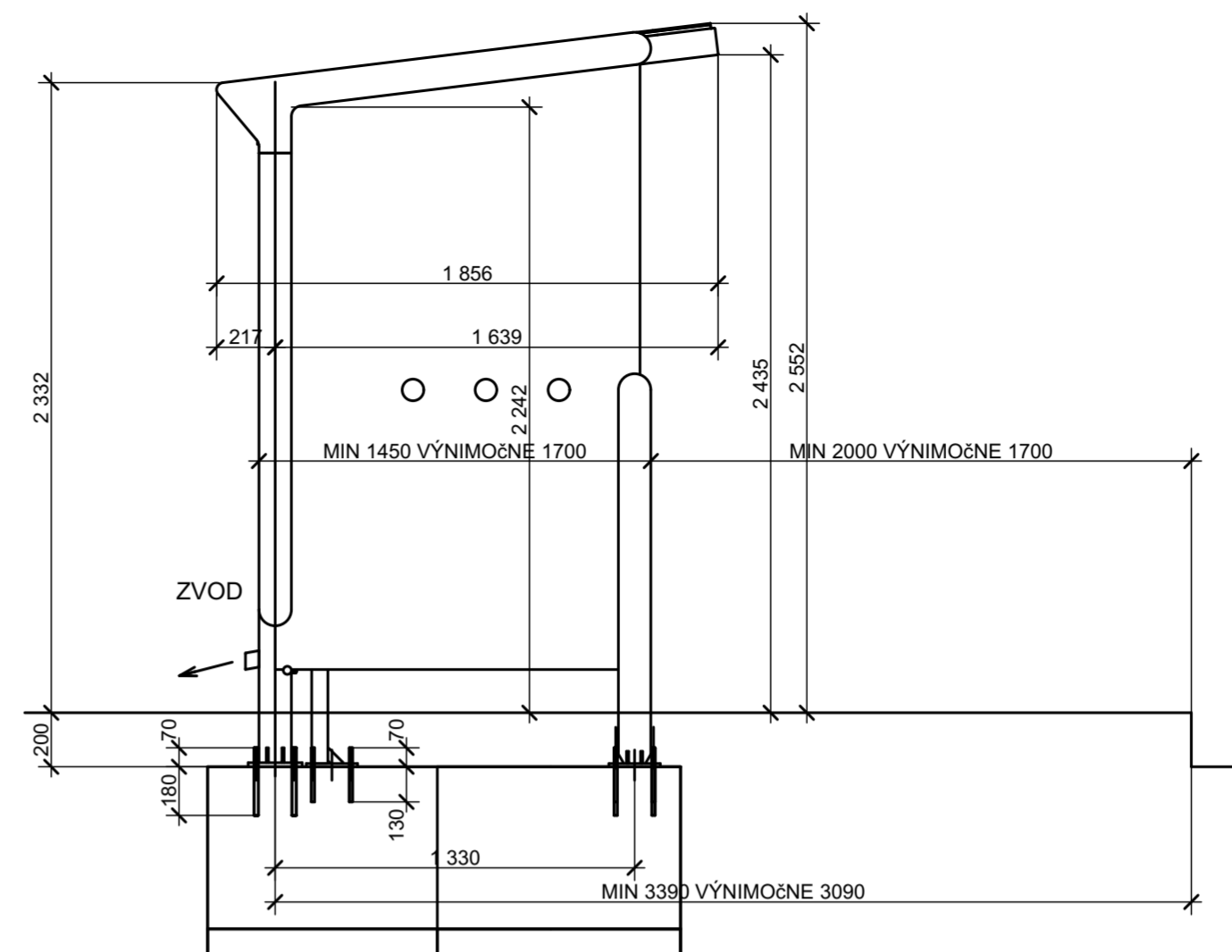
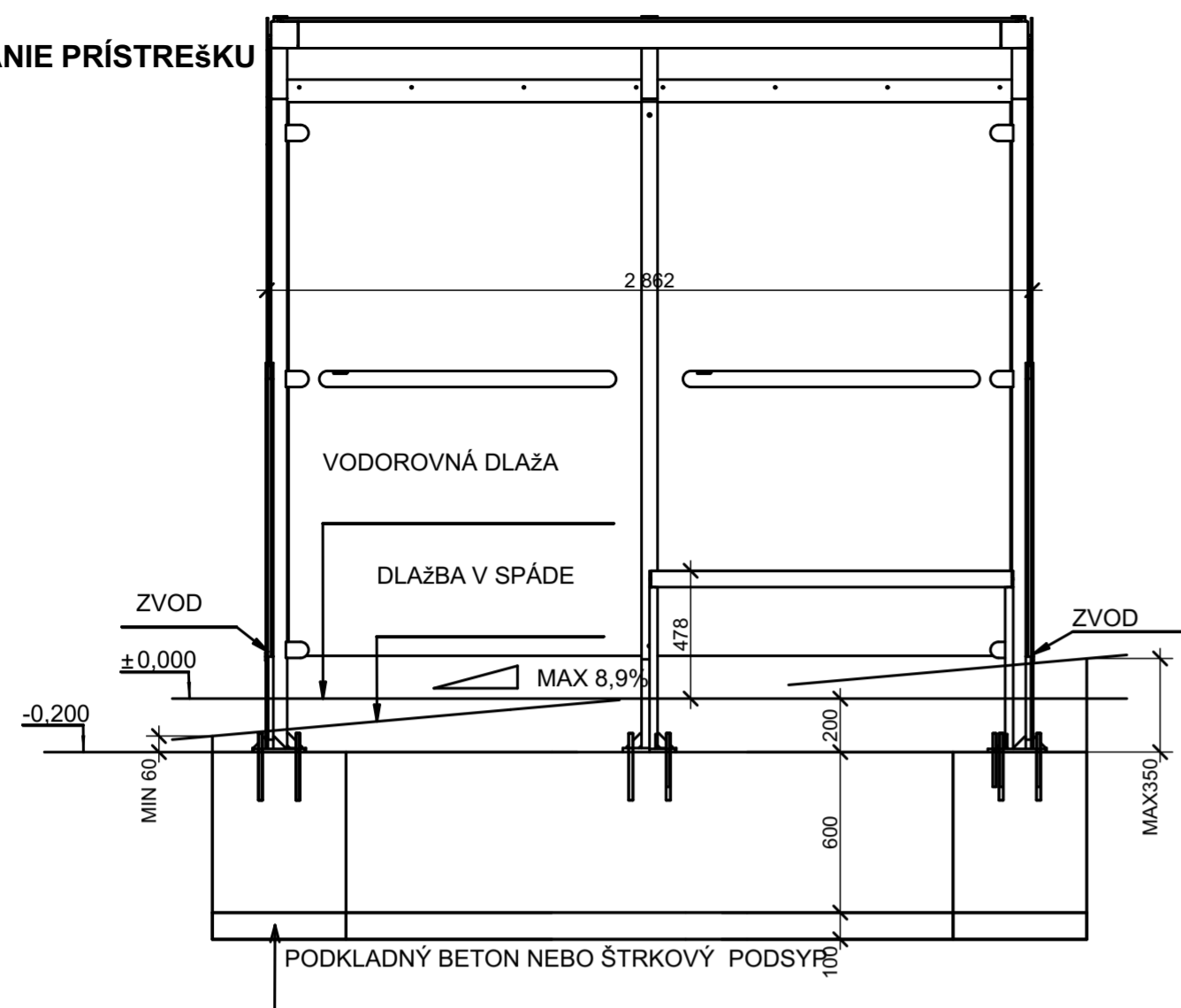

ZÁKLADOVÝ PAS -ALTERNATÍVA

VAR A KUBATURA BETONU - 1.94m³

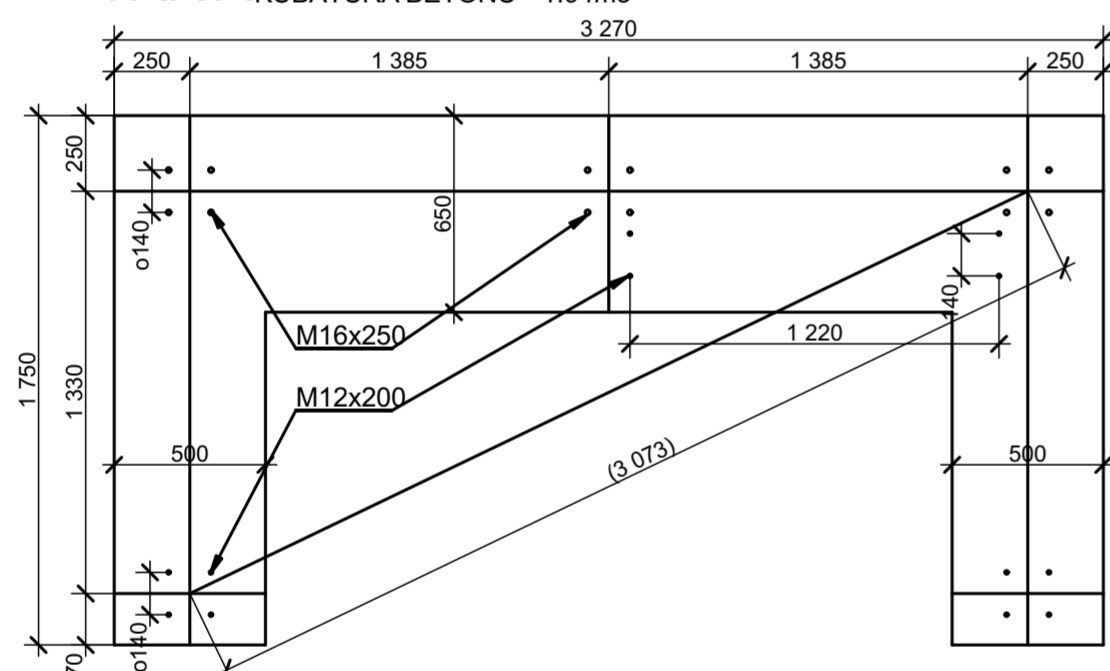

VAR C-NAVRHOVANÉ ZALOŽENIE

KUBATURA BETONU - 1,14m³

ZÁKLADOVÁ DOSKA 3270 x 1750 x 200

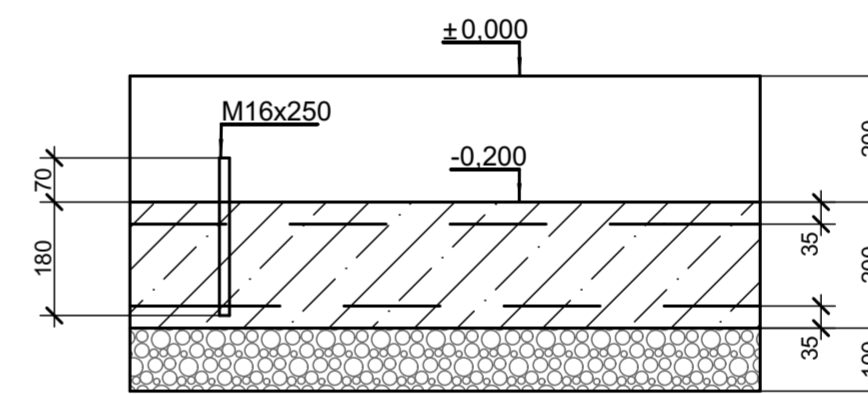

ZÁKL. DESKA
BETON C20/25, 200mm -
2xKARISIET
ŠRKOPIESKOVÝ PODSYP 100mm ϕ 8, 150 x 150 -

ZÁKLADOVÉ PÄTKY-ALTERNATÍVA

VAR B KUBATURA BETONU / - 1.49m³

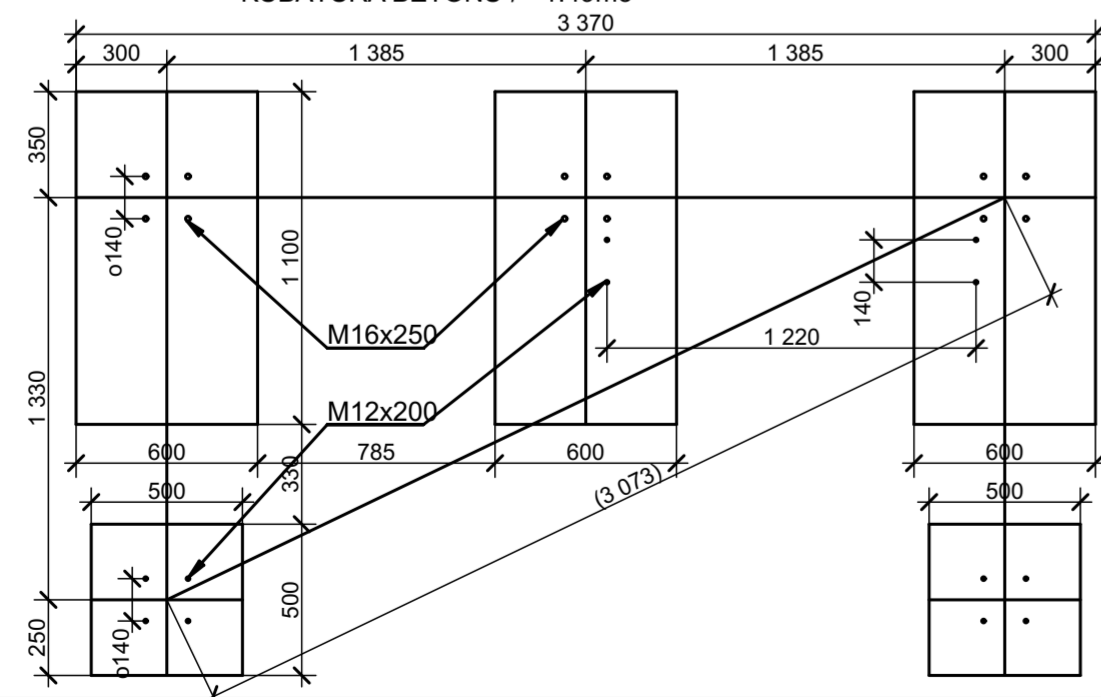

JE TREBA DODRŽAŤ KÓTU HORNEJ HRANY BETONOVÉHO ZÁKLADU 200mm POD ÚROVŇOU DLAŽY V STREDE PRÍSTREŠKU !! BETON C20/25.
KOTVENÉ CHEMICKÝMI KOTVAMI DO PREDVŤRANÝCH A VYČISTENÝCH OTVOROV NA CHEMICKÚ MALTU (HILTI HIT-HY 150 ALEBO ZROVNATELNÚ
PRIEMER VRTANÉHO OTVORU JE O 2mm Väčší NEŽ KOTVY. KOTVY VYČNIEVAJU 70mm NAD BETONOVÝ ZÁKLAD.

Hlavný projektant	Ing. arch. Iveta Kusendová	Ing. arch. Iveta Kusendová
Zodpovedný projektant	Ing. arch. Iveta Kusendová	Odborárska 27
Vypracoval	Ing. arch. Iveta Kusendová	915 01 Nové Mesto n/V
		tel.0910 983 895
Investor	Obec Hrabovka, Hrabovka 26,913 32 Dolná Súča	
Miesto	HRABOVKA	
Stavba	ZASTAVKOVÝ PRÍSTREŠOK , PČ 366, HRABOVKA	DÁTUM 07. 2019
ČASŤ:	ARCHITEKTONICKO-STAVEBNÁ	STUPEŇ PD OP
Výkres	M 1:25	4A4
	REZ, ZAKLADANIE PRÍSTREŠKU	Č. VYKRESU 04

POHLADY, AXONOMERIA

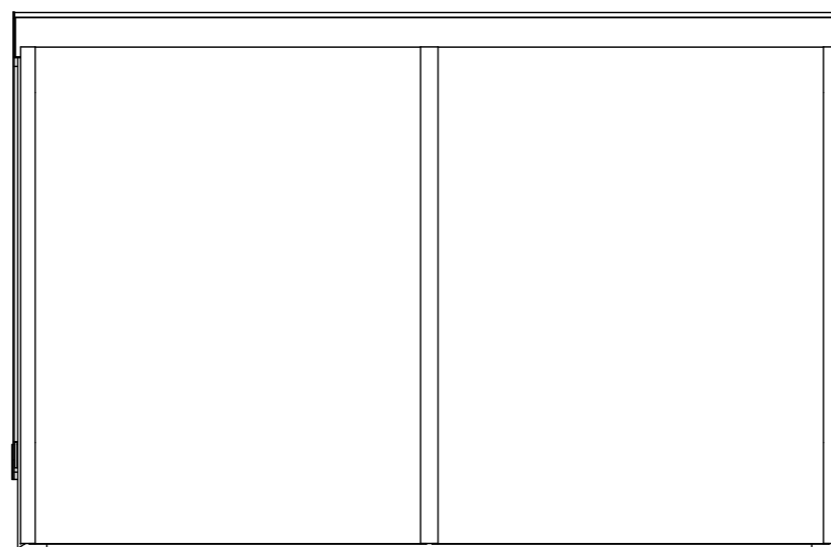
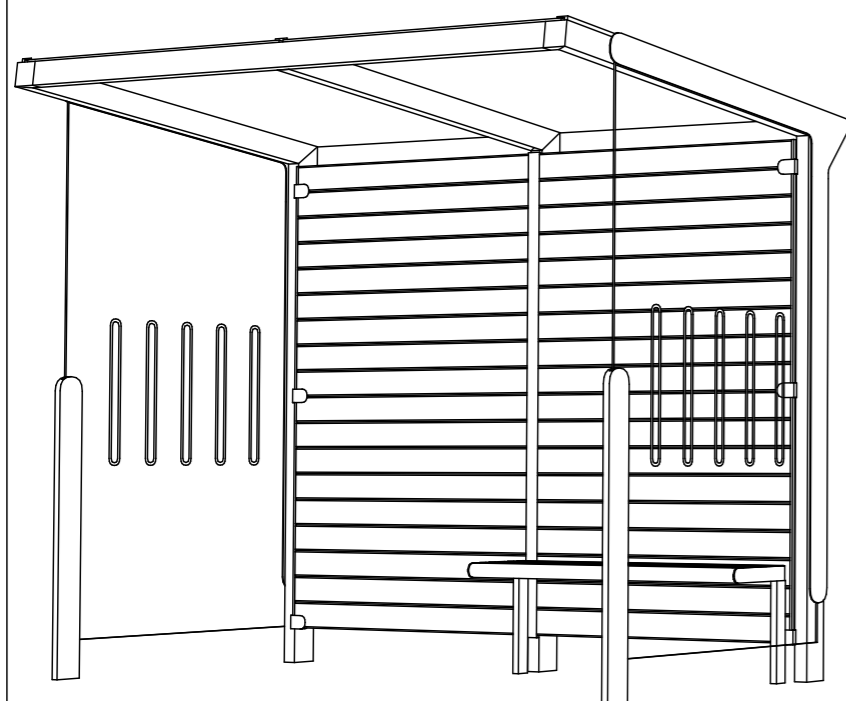
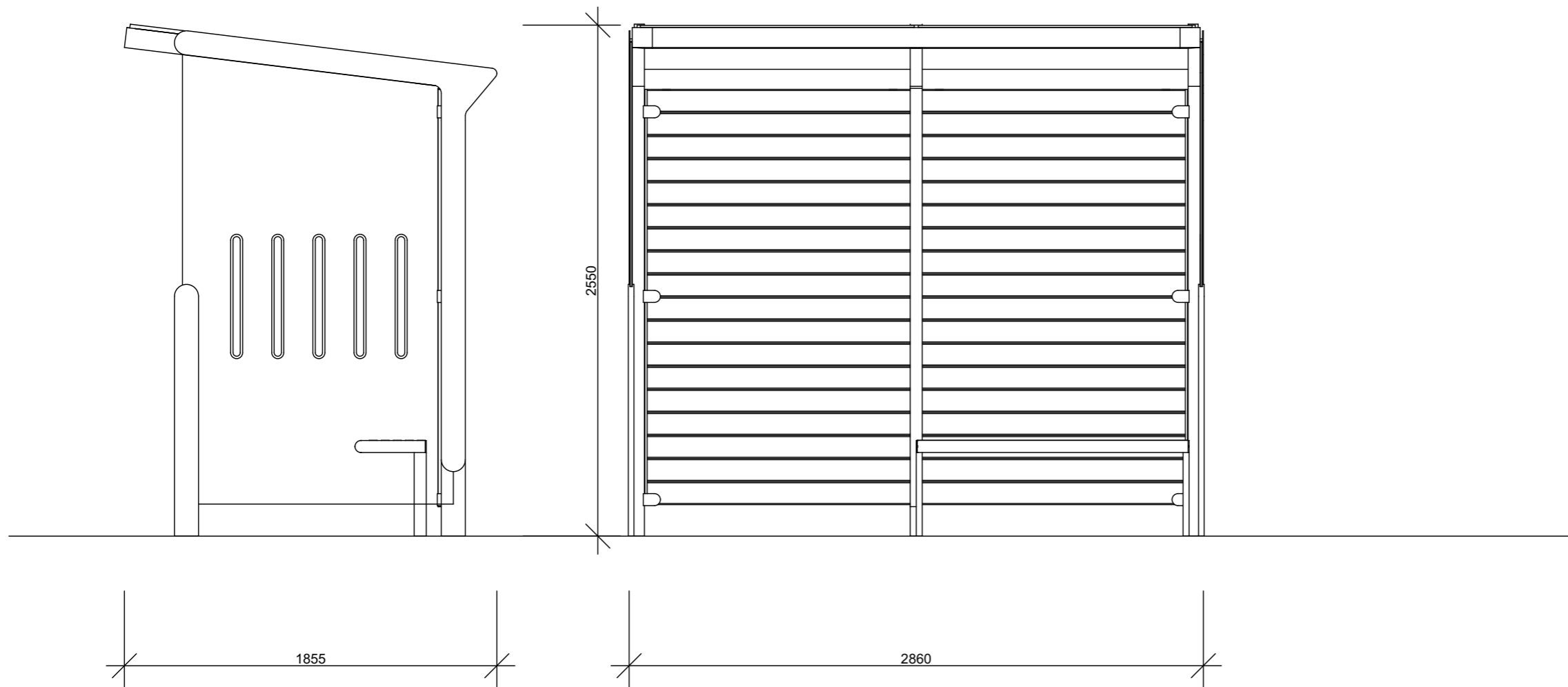

Hlavný projektant	Ing. arch. Iveta Kusendová	Ing. arch. Iveta Kusendová
Zodpovedný projektant	Ing. arch. Iveta Kusendová	Odborárska 27
Vypracoval	Ing. arch. Iveta Kusendová	915 01 Nové Mesto n/V
		tel.0910 983 895
Investor	Obec Hrabovka, Hrabovka 26,913 32, Dolná Súta	
Miesto	HRABOVKA	
Stavba	ZASTAVKOVÝ PRÍSTREŠOK PČ 366, HRABOVKA	DÁTUM 07. 2019
ČASŤ:	ARCHITEKTONICKO-STAVEBNÁ	STUPEN PD OP
Výkres	M 1:25	2A4
	POHLADY, AXONOMERIA	Č. VÝKRESU 05

INFORMAČNÝ NOSIČ

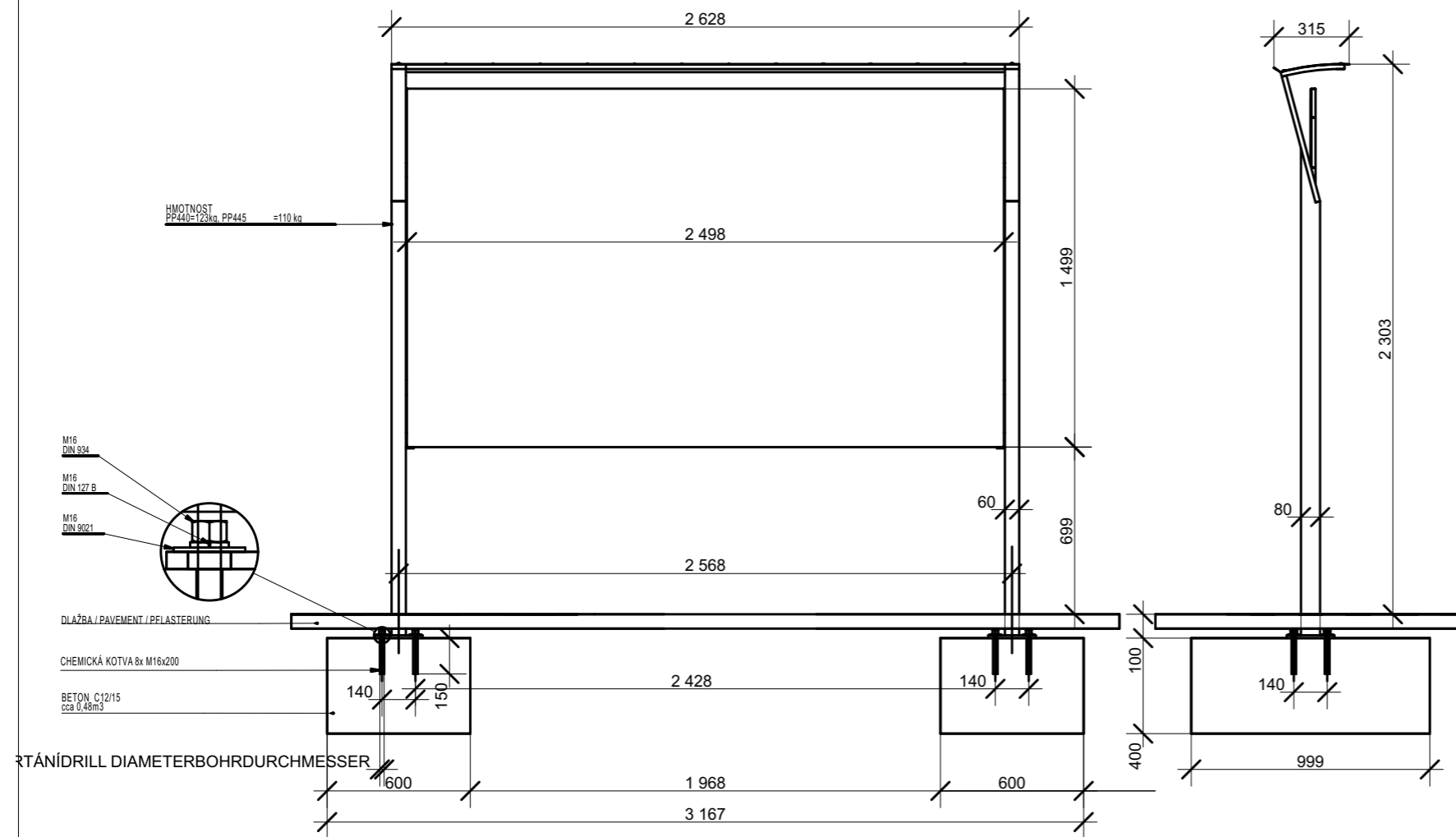

ODPADKOVÝ KOŠ

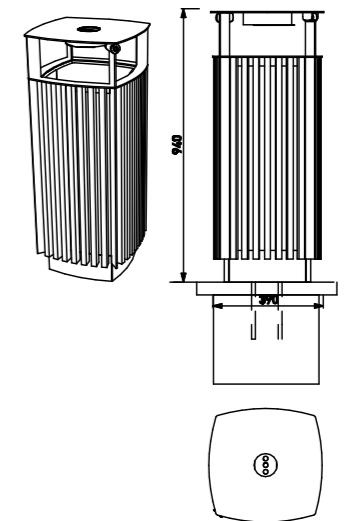

LAVIČKA

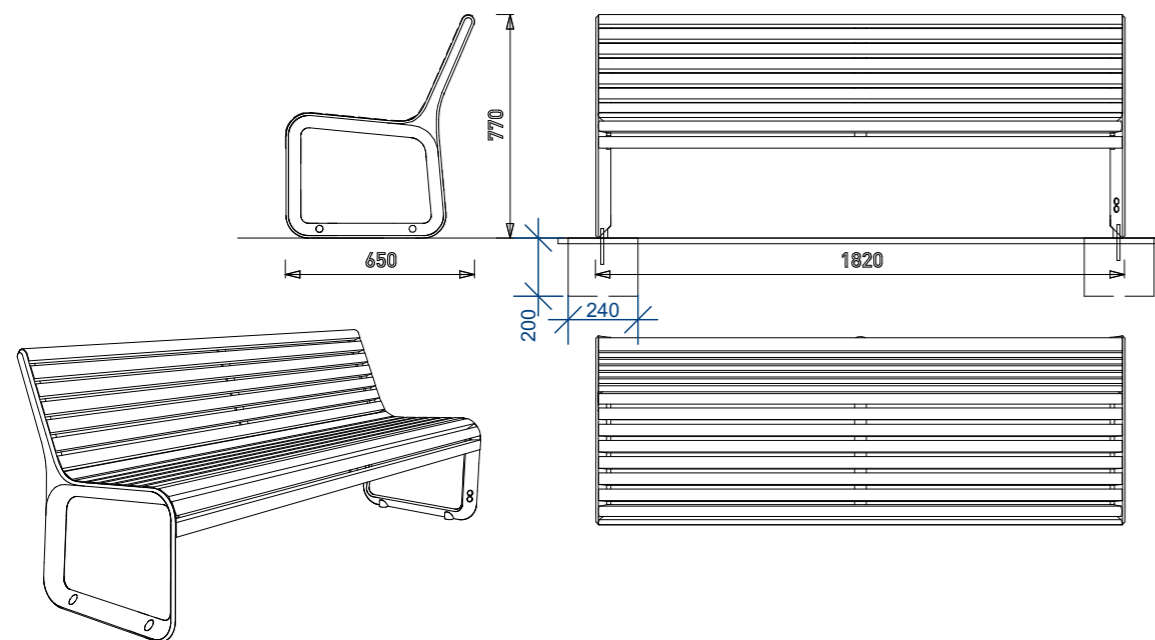

Hlavný projektant	Ing. arch. Iveta Kusendová	Ing. arch. Iveta Kusendová
Zodpovedný projektant	Ing. arch. Iveta Kusendová	Odborárska 27
Vypracoval	Ing. arch. Iveta Kusendová	915 01 Nové Mesto n/V
		tel.0910 983 895
Investor	Obec Hrabovka, Hrabovka 26,913 32 Dolná Súča	
Miesto	HRABOVKA	
Stavba	ZASTAVKOVÝ PRÍSTREŠOK Pč 366, HRABOVKA	DÁTUM 07. 2019
ČAST:	ARCHITEKTONICKO-STAVEBNÁ	STUPEŇ PD OP
Vykres	M 1:25	2A4
	INFORMAČNÝ NOSIČ, LAVIČKA, KOŠ	Č. VYKRESU
		06

PROJEKT PRE OHLASOVACIU POVINNOSŤ

Názov a miesto stavby:

ZÁSTAVKOVÝ PRÍSTREŠKOK S PRÍSLUŠENSTVOM

Pč 366 HRABOVKA

Investor: Obec Hrabovka, Hrabovka 26,913 32 Dolná Súča

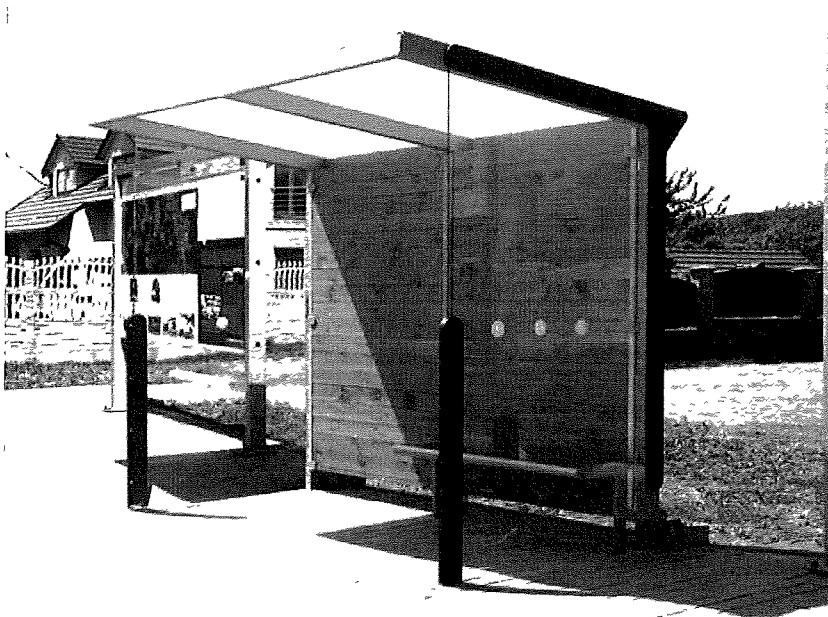

Zodpovedný projektant. Ing arch Iveta Kusendová

Odborárska 27

915 01 Nové Mesto nad Váhom

Tel: 0910 983 895

arch kusendova@gmail.com

Dátum:07/2019

PROJEKT PRE OHLASOVACIU POVINNOSŤ

Názov a miesto stavby:

ZASTAVKOVÝ PRÍSTREŠKOK ,
Pč 366,HRABOVKA

Investor: Obec Hrabovka,Hrabovka 26,913 32 Dolná Súča

Zodpovedný projektant

Ing arch Iveta Kusendová
Odborárska 27
915 01 Nové Mesto nad Váhom
Tel 0910 983 895
arch kusendova@gmail com

Dátum:**07/2019**

Projekt: ZASTAVKOVÝ PRÍSTREŠOK

Pč 366,HRABOVKA

List. 01

1. Stavebná časť

1.1 IDENTIFIKAČNÉ ÚDAJE INVESTORA A STAVBY

NÁZOV STAVBY : ZASTAVKOVÝ PRÍSTREŠOK ,

Pč 366 HRABOVKA

CHARAKTER STAVBY novostavba

MIESTO : HRABOVKA

PARCELNÉ ČÍSLO: Pč 366

KATASTRÁLNE ÚZEMIE HRABOVKA intravilán

INVESTOR: Obec Hrabovka, Hrabovka 26, 913 32 Dolná Súča

STUPEŇ DOKUMENTÁCIE Projekt pre ohlasovaciu povinnosť

SPRACOVATEĽ: Ing arch Iveta Kusendová, Odborárska 27, Nové Mesto nad Váhom

1.2. ZÁKLADNÉ ÚDAJE O STAVBE

ÚČEL A POPIS OBJEKTU

Projekt rieši osadenie zastávkového prístrešku na pozemku pč 366 v obci Hrabovka. Pozemok sú rovinného charakteru. Pozemok pč 366 je umiestnený oproti OÚ v centre obce, je na ňom umiestnená zástavka, ktorá sa demontuje. Dlažba je betónová zámková na štrkovom lôžku, tá bude demontovaná a po osadení navrhovaného prístrešku sa opäť položí, vo výmere 10m². Na pozemku bude osadený informačný panel, lavička a kôš.

POPIS PRÍSTREŠKU.

Zastávkový prístrešok s rovnou strechou z polykarbonátu, krytá plocha 5 m² (1,7 × 2,8 m)

Charakter konštrukcie: oceľová konštrukcia s drevenou zadnou stenou, sklenenými výplňami bočných stien a strechou z polykarbonátu bude na mieste inštalácie zmontovaná pomocou skrutkových spojov z nerezovej oceli

Povrchová úprava: oceľová konštrukcia je opatrená ochrannou vrstvou zinku a práškovým vypaľovacím lakom

Nosný rám: nosné stĺpy a pozdĺžne žľaby tvorí zváraná oceľová konštrukcia profilov obdĺžnikového profilu a oceľového plechu. Rám slúži ako nosná konštrukcia drevených výplní zadnej steny a strechy prístrešku a zaisťuje tiež odvodnenie strechy.

Výplne zadnej steny: dosky zo smrekového dreva (palubovky)

Strešná krytina: dvojplášťový polykarbonát v mliečnom odtieni.

Bočné steny: kalené sklo s bezpečnostným potiskom

Odvodnenie: vedené nosným stĺpom s vyústením nad dlažbu za zadnou stenou prístrešku.

Dalšie vybavenie: integrovaná lavička tvorená sedákom z 5ks lamiel z masívneho tropického dreva je opatrená vonkajšou povrchovou úpravou a upevnená v ocelových držiakoch Lavička má samostatné kotvenie pod dlažbou.

Farevnosť: odstiene polyesterových práškových lakov v jemnej štruktúre matnej

Kotvenie: kotvenie pod dlažbou alebo v zhutnenom teréne do betónového základu pomocou závitových tyčí Zakladanie bude vyhotovené pomocou základovej dosky Všetky prvky mestského mobiliáru musia byť riadne ukotvené podľa podkladov výrobcu, v opačnom prípade hrozí pri neopatrnom užívaní prevrhnutiu výrobku

Hmotnosť: 373 kg

Deklarované vlastnosti: Trieda prevedenia - EXC2 (CC2 / PC2 / SC1)

Zaťaženie snehom - Plošná záťaž = 1,5kN/m² (150kg/m²)

Zaťaženie vetrom - Garantovaná odolnosť voči i vetru do rýchlosti 25,1m/s (90km/hod)

Do výplne zadnej steny možno inštalovať nosič cestovných poriadkov.

ODPADKOVÝ KOŠ

borovicové drevo,striška s popolníkom

Charakter konštrukcie: ocelová konštrukcia s drevenými lamelami pripojenými pomocou vrutových spojov z nerezu

Povrchová úprava: ocelová konštrukcia je opatrená ochrannou vrstvou zinku a práškovým vypalovacím lakom

Nosná kostra: zvarenina z výpalkov z ocelového plechu hrúbky 5 mm

Opláštenie: 28 lamiel z masívneho dreva obdĺžnikového prierezu 35 × 20 × 700 mm

Vnútoraná nádoba: ohýbaný pozinkovaný plech hrúbky 0,8 mm, objem 52 l

Strieška: zvarenina z výpalkov z ocelového plechu hrúbky 4 a 5 mm,

Farebnosť: odstiene polyesterových práškových lakov v jemnej štruktúre mat

Kotvenie: kotvenie na dlažbu alebo na zhutnenom teréne do betónového základu pomocou závitových tyčí M12

Hmotnosť: 30 kg,

Lavička s operadlom dĺžky 1,8 m

agátové drevo

Charakter konštrukcie: odlíatky zo zliatiny hliníku spojené drevenými lamelami pomocou vrutových spojov z nerezu.

Nosná kostra: odlíatky hliníka

Sedák: 8 lamiel z masívneho dreva obdĺžnikového prierezu (30×40 mm) dĺžky1800 mm +2 oblé lamely

Opěradlo: 6 lamiel z masívneho dreva obdĺžnikového prierezu (30×40 mm) dĺžky1800 mm. +1 lamela

Farebnosť: odstiene polyesterových práškových lakov v jemnej štruktúre matnej

Kotvenie: kotvenie pod dlažbu do betonového základu pomocou závitových tyčí M8

Hmotnosť: 38 kg

Informačný nosič, jednostranný, samostatný

Charakter konštrukcie: ocelová konštrukcia so strieškou, spojená s plechovou výleповou plochou pomocou vrutových spojov z nerez ocele

Použitie: je určená pre vylepovanie plagátov

Povrchová úprava: ocelová konštrukcia je opatrená ochrannou vrstvou zinku a práškovým vypalovacím lakom

Nosná kostra: zvarovina profilov 80×60×3 mm a 60×20×2 mm a výpalky z plechu hr 5 a 12 mm; celková výška 2420 mm, šírka 2630 mm

Výleповá plocha: zvarovaný rám z uzavretých profilov 40×20×2 prekrytý plechom 1502×2502 mm, tl. 0,8mm

Strieška: pozinkovaný plech hr 1,2 mm spojený s nosným rámom pomocou vrutových spojov z nerez ocele

Farebnosť: odstiene polyesterových práškových lakov v jemnej štruktúre matnej

Kotvenie: kotvenie na dlažbu alebo na zhutnenom teréne do betonového základu pomocou závitových tyčí M16

Hmotnosť: 108 kg

1.3 VÝCHODISKOVÉ PODKLADY

Projekt bol vypracovaný na základe

- Objednávky investora
- Listu vlastníctva
- Katastrálnej mapy
- Obhliadky staveniska
- geometrického plánu

1.4. TECHNICKO-HOSPODÁRSKE UKAZOVATELE

Plocha prístrešku/krytá/ · 5m²

Plocha znovupoloženej dlažby 10m²

1.5 PREDPOKLADANÉ CELKOVÉ NÁKLADY STAVBY

Predpokladaný stavebný náklad podľa rozpočtu

1.6. VECNÉ A ČASOVÉ VAZBY

Stavba svojím situovaním nenaruší plynulý chod obecnej prevádzky

VPLYV STAVBY NA ŽIVOTNÉ PROSTREDIE

Uvedený objekt nebude mať negatívny vplyv na životné prostredie. Objekt nebude napojený na IS.

VZNIK A MANIPULÁCIA S ODPADMI

Na uvedenú stavbu sa budú používať bežné stavebné materiály, vyrábané podľa platných noriem a predpisov. Zaradenie odpadov počas realizácie stavby je podľa vyhlášky MŽP SR-č. 365/2015 Z.z. katalóg odpadov a zákon o odpadoch č. 79/2015 Z.z.

Kategorizácia odpadov počas realizácie stavby je nasledovná,

Č odp	Druh odpadu	Množstvo	Kategória
17 09 04	Zmiešané odpady zo stavieb A demolácií/Iné ako uvedené V 170901,170902,170903/	0,05t	O-ostatný
17 05 06	výkopová zemina	19,00t	O-ostatný
15 01 01	obaly z papiera a lepenky	0,01t	O-ostatný
15 01 02	obaly z plastov množstvo	0,01t	O-ostatný

LIKVIDÁCIA ODPADOV BUDE ZABEZPEČENÁ NASLEDOVNE**Odpad k.č.17 09 04**

Bude likvidovaný odvozom na riadenú skládku odpadové

Zhodnocovanie odpadov R5,R13,

Zneškodňovanie odpadov D15

Odpad k.č.17 05 06

bude odložená na skládku zeminy alebo použitá na inej stavbe

Zneškodňovanie odpadov D1

15 01 01 obaly z papiera a lepenky

Bude odovzdaný na recykláciu

Zhodnocovanie odpadov R5

15 01 02 obaly z plastov

Bude odovzdaný na recykláciu

Zhodnocovanie odpadov R5

**Projekt: ZASTAVKOVÝ PRÍSTREŠOK ,
Pč 366 HRABOVKA**

Projekt:

Zoznam dokumentácie

počet A4

Sprievodná správa

4

Časť stavebná

Výkres č. 1 Širšie vzťahy

1

Výkres č. 2 Situácia,

M 1:1500

4

Výkres č. 3 Situácia,

M 1:150

4

Výkres č. 4 Rez, zakladanie

M 1:25

4

Výkres č. 5 Pohľady, axonometria

4

Výkres č. 5 Informačný pamel, kôš, lavička

4

Spolu výkresová časť

21A4

Výkresová i textová časť projektu bola vyhotovená 3krát